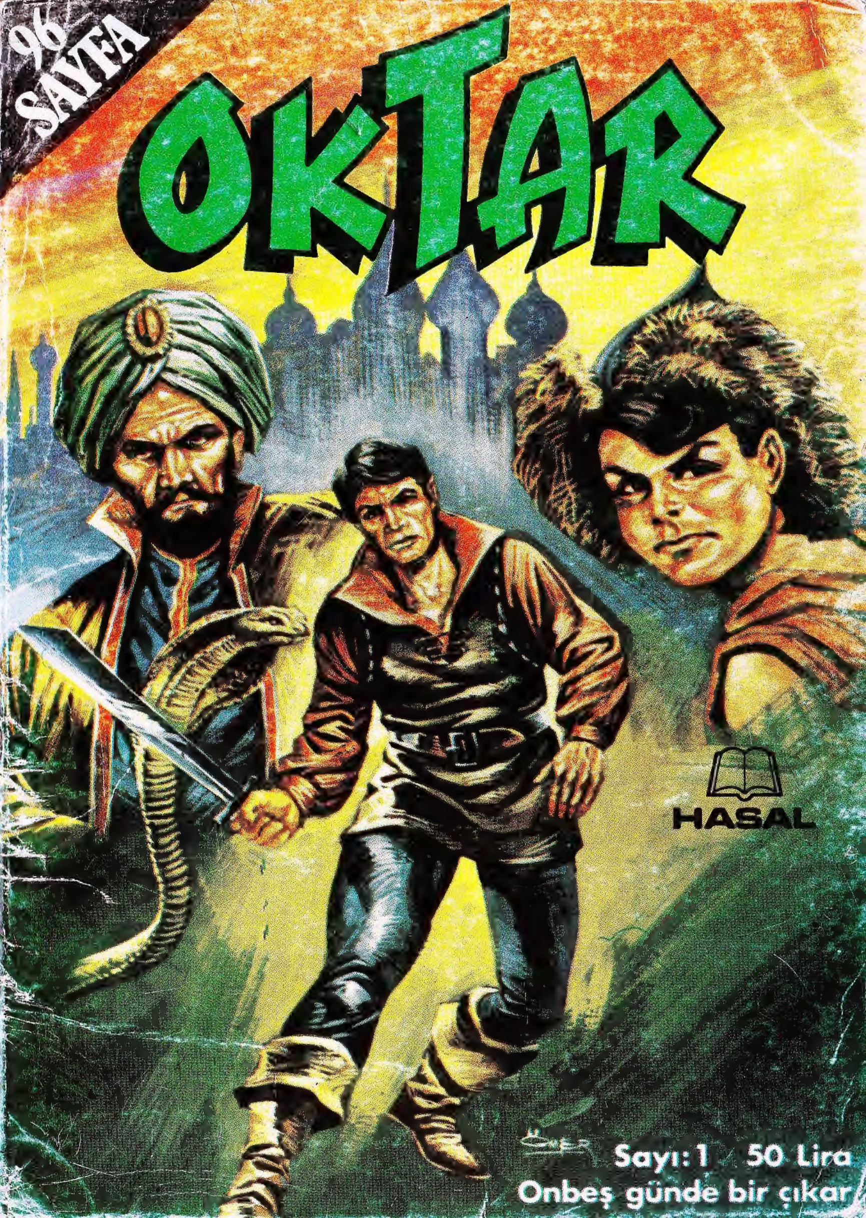
96 SAYFA
OKTAR
HASAL
Sayı: 1 50 Lira
Onbeş günde bir çıkar

OKTAR
KOBRALI ADAM
AZGIN DALGALAR HER AN SALI DEVİRİP İKİ KAZAZEDEYİ SÜRÜKLEYECEK GİBİ, GİTTİKÇE DAHA İNSAFSIZCA SALDIRIYORLARDI...
HAY KÖPEKBALIĞININ KARNI. BU BİZİM SON YOLCULUĞUMUZ GALİBA...
OKTAR VE KAPLANGO'YU ÇİNGAL SAHİLLERİNE GÖTÜRMEKTE OLAN GEMİ O SABAH BATMIŞTI...
İKİ DOST GÜVERTEDEN KOPAN BİR DÖŞEME TAHTASINA MUCİZE ESERİ SAL OLARAK SARILMIŞLARDI.
CESARET KAPLANGO. BU KEZ DE PAÇAYI KURTARACAĞIZ, GÖRECEKSİN!..

"ÇIKMADIK CANDAN ÜMİT KESİLMEZ" DERLER...
EVET AMA BUNU DİYENLER BÖYLE BİR FIRTINAYA TUTULMUŞLAR MI HİÇ?
GÜÇLÜ VE AZGIN DALGALAR UYDURMA SALI KALDIRIP KALDIRIP FIRLATIYORLARDI...
BU SEFER TAMAMIZ OKTAR...
DALGALAR AŞINCA DA KENDİLERİNİ KUYU GİBİ DERİNLERE DÜŞMÜŞ BULUYORLARDI...
YOK YOK! O KADAR ACELE ETME!
UZAKLARDA BİR KARA ÇİZGİSİ GÖRÜNMÜŞ ANCAK TEKRAR ALÇALDIKLARINDA YENİDEN GÖZDEN KAYBOLMUŞTU...

ANİDEN AZGIN BİR DALGA ONLARI KALDIRIP BİR KAYAYA ÇARPIVERDİ...
HER İKİSİ DE ARTIK AKINTININ VE DALGALARIN ESİRİ OLMUŞLARDI...
ELVEDA OKTAR!
ELVEDA KAPLANGO!
ELELE TUTUŞARAK BİR SÜRE AKINTININ TESİRİYLE YEMYEŞİL SULARIN İÇİNDE BAŞDÖNDÜRÜCÜ BİR HIZLA DÖNÜP DURDULAR...
BİR SÜRE SONRA HER İKİSİ DE KENDİLERİNDEN GEÇMİŞLERDİ ELLERİNDEN KENETLENMİŞ VAZİYETTE SÜRÜKLENİP DURUYORLARDI...

UZUN BİR SÜRE SONRA İLK GÖZLERİNİ AÇAN OKTAR OLDU. KENDİNİ ÖBÜR DÜNYADA SANIYORDU...
ÖLÜM O KADAR KORKULACAK BİR ŞEY DEĞİLMİŞ MEĞER...
AMA ÇEVREDEKİ HER ŞEY DÜNYA'YA ÇOK BENZİYORDU. MASMAVİ BİR GÖKYÜZÜ, ILIK ILIK ESEN RÜZGÂR VE İRİ PALMİYE AĞAÇLARI...
OKTAR BİRDEN KAPLANGO'NUN ELİNİ ELİNDE HİSSETTİ.
İŞTE GELDİK VE YİNE BERABERİZ KAPLANGO...
OHH!
İYİDEN İYİYE KENDİNE GELMEYE BAŞLAYAN OKTAR, BİRDEN ETRAFLARINI ÇEVİREN GARİP İNSANLARI GÖRDÜ... BUNLAR YARI ÇIPLAKTILAR. BAZILARININ BURNUNDA KEMİKTEN YAPILMIŞ HALKA VARDI...
?!

KAPLANGO! İKİ AT EYERLENDİ, HEMEN ÖLÜLER VADİSİNE GİDİYORUZ...
BAYKUŞUN GÖZÜ! DEMEK KUBİLAY SAHİDEN SEÇTİ SENİ...
EVET AMA HANKU BUNA ÇOK İÇERLEDİ ... İNİM Kİ, BİR İNTİKAM PLANI HAZIRLIYOR ŞU ANDA...
KÖYÜN YAŞLILARI "FARE PİRİNÇ DEPOSUNDAN KOVULMAKTAN HOŞLANMAZ" DERLER. HANKU BİR FAREDİR. HEM DE UZUN DİŞLİ BİR FARE!..
BEN HAZIRIM OKTAR! YETİŞTİRMEK İSTEDİĞİM OKÇULARA VERECEĞİM BAZI EMİRLER VAR O KADAR...
BU KADAR KENDİNİ BEĞENME KAPLANGO! HANKU'YU DA PERİŞAN EDEN GURURU VE KİBİRİ OLDU. BU ÇOK KÖTÜDÜR!..

HANKU GERÇEKTEN DE İNTİKAMINI ALMAYA KARARLIYDI. ÖLÜLER VADİSİNİN ÜZERİNE EN KISA ZAMANDA LÂNET ÇÖKMELİYDİ... BUNU OLUŞTURMAK İÇİN GECE HAN-BALING'İ TERKETTİ...
GÜN AĞARIRKEN BEYAZ DAĞLARA ULAŞTI...
YEAAAHH!
BİRDEN ÖNÜ KESİLDİ...
DUR! KİMSİN SEN? UZUN SÜREDİR SENİ GÖZLEDİM..
KES SESİNİ! BENİ HEMEN KOUNG'A GÖTÜR... O KİM OLDUĞUMU BİLİR...
ÇABUK DÜŞ ÖNÜME! HAYDİ ACELE ET BİRAZ!..

KOUNG SEKİZ ADAMDAN OLUŞAN BİR ÇETEYİ İDARE EDİYORDU. ADAMLARININ HEPSİ DE İDAMLIKTI. KOUNG, HANKU'YA BÜYÜK SAYGI GÖSTERİYORDU...
GEREKTİĞİ GİBİ AĞIRLANDIN MI ASİL HANKU?
EVET.. ŞENİNLE PAZARLIK ETMEYE GELDİM KOUNG! HAYATIN BOYUNCA KENDİNİ BÜYÜK TEHLİKELERE ATTIN..
BU KADAR YAŞAYABİLMEMİN NEDENİ KURNAZ OLMAM.. BUNUN İÇİN BANA TİLKİ KOUNG ADINI TAKDILAR.
HANKU GETİRDİĞİ TORBAYI BOŞALTTI.
BUNLARI SARAYDAN GETİRDİM, KOUNG... SANA HEDİYE EDİYORUM...
SAĞOLUN! ANCAK BİR PAZARLIKTAN SÖZ ETTİNİZ... BU MÜCEVHERLERİN KARŞILIĞINDA BENDEN NE İSTİYORSUNUZ? SİZ BİR ASİL BENİSE SEFİL BİRİYİM.

BUNUN KARŞILIĞI YOK DOSTUM.. BUNLARIN YÜZ KATI KADARINA DA SAHİP OLACAKSIN..
YAŞLI HAYDUT KUŞKULUYDU...
BÜTÜN BUNLAR İNANILMA-YACAK KADAR GÜZEL. SEN NE DERSİN KIO?
BANA GÖRE HANKU'NUN SANA İHTİYACI VAR KOUNG! TABİİ PAZARLIK GEREK-LİDİR..
DOĞRU... BİR İNTİKAM MESE-LESİ İÇİN KOUNG'A İHTİYA-CIM VAR..
HANLARIN GÖMÜLDÜĞÜ MEZARLIĞI BİLİYORSUN! İŞTE ORADAKİ MEZAR-LARIN TÜMÜ ALTIN VE MÜCEVHERLERLE DOLU...

ÖLÜLER VADİSİ HAN BALING'TEN AT-LA BİR GÜNLÜK MESAFEDEYDİ...
AYININ AKLI!.. BU MU KORUNACAK ALAN? BİR KAÇ TÜMSEKLE MEZAR TAŞLARI...
EVET... ANCAK BİR HAN GÖMÜLDÜĞÜ ZAMAN TÜM SERVETİ İLE BİRLİKTE GÖMÜLÜR...
HIRSIZLARA TAM BİR YEM! BU SER-VETLERİN HÂLÂ ORADA OLDUĞU-NA İNANIYOR MUSUN?
TABİİ.. ORADA OLMALARI LÂZIM. KORUYUCUNUN GÖREVİ DE BU ZATEN. HANKU BU GÖREVİ DOĞRU OLARAK YERİNE GETİRDİ Mİ BİL-MİYORUM...
9

HANKU'DAN HER ŞEY BEKLENİR KAPLAN-GO! SENİN BİR SÜRE BURADA KALMANI İSTİYORUM. YALNIZ HİÇ KİMSEYE GÖZÜKME!..
TAMAM DA... EEE... BÜTÜN GECE BU ÖLÜLERLE VE YAPAYAL-NIZ...
ÖLÜLERDEN KORKULMAZ.. DİRİ-LER DAHA TEHLİKELİDİR UNUT-MA... HANKU, HAN BALİNG'DEN DÜN AYRILDI...
O, BİR AN ÖNCE İNTİKAM ALMAK İSTEYECEK-TİR...
OKTAR, KAPLANGO'YA SONSUZ GÜVENİ OLDUĞU İÇİN BU GÖREVİ ONA VERİ-YORDU...
BİR ŞEY OLURSA BANA HABERECEK SİN!

OKTAR, HAN BOLİNG'E GERİ DÖN-MÜŞTÜ. ŞEHİRDEN AYRILDIĞINI DA HAN'DAN GİZLİ TUTMUŞTU...
HANKU'NUN KENTİ TERKET-TİĞİNİ DUYDUM...
GERİ DÖNDÜ BİLE OKTAR! BİRAZDAN BURADA OLUR. AİLE-SİNDEN BİRİ ÖLMÜŞ DE ONU GÖMMEYE GİTMİŞTİ...
KIYMETLİ VE İTAATKÂR BİR ADAM BU HANKU...
O SIRADA HANKU İÇERİ GİRDİ...
BU NE MUTLU BİR RAST-LANTI OKTAR. SİZİN KENTTEN UZAKLARDA OLDUĞUNUZU SANIYOR-DUM...
OKTAR ADAMIN GÖZLERİNDE GİZLİ VE SİNSİ BİR SEVİNÇ İŞARETİ GÖRMÜŞTÜ...
BANA KORUNMASI GÖREVİ VERİLEN ÖLÜLERİN RUHLA-RINI ŞADEDİ-YORDUM.

OKTAR; ÖLÜLER VADİSİNDEN AYRILALI İKİ GÜN OLMUŞTU.
HEY... BUNLAR DA KİM ?
KARŞI YAMAÇTAN, KATIRLARDAN OLUŞMUŞ BİR KERVAN İNİYORDU.
ÜÇ... DÖRT... BEŞ... OHOO... OKTAR, OLACAKLARI İYİ TAHMİN ETMİŞ...
AZ SONRA, GELENLER İLK MEZARIN BAŞINA TOPLANMAYA BAŞLAMIŞTI...
HEY! ÇADIR KURUYORLAR. NİYETLERİ YERLEŞMEK Mİ NE ?
VE KAPLANGO BİRDEN HER ŞEYİ ANLADI..
VAY PİS HAYDUTLAR! MEZARI AÇACAKLAR ANLAŞILAN...

ADAMLAR İŞE KOYULMAK ÜZEREYDİLER...
HANKU'NUN SÖYLEDİKLERİNE BAKILIRSA MEZARI ÖRTEN TAŞI KALDIRIP DEVİRMEK GİZLİ BÖLMEYE GİRMEYE YETİYORMUŞ...
HAN'LARIN CESETLERİ TOZ HALİNE GELMİŞTİR BİLE AMA ALTINLARA HİÇ BİR ŞEY OLMAZ...
TAŞIN ALTINA DEMİR KALDIRAÇLARI VURDULAR..
TAŞI YAVAŞÇA İTMEYE ÇALIŞIN!..
BU SIR ASIRLARDIR SAKLANMIŞ.. BURADA BİR SERVET GÖMÜLÜ OLDUĞUNU HİÇ DUYMAMIŞTIM..
VADİDE SADECE KAZMA SESLERİ DUYULUYORDU. VE KOUNG ADAMLARININ KORKTUĞUNU SEZMİŞTİ...
ÖLÜLER DİRİLMEZLER! BİR KERE MEZARA GİRDİLER Mİ ÇIKMALARI SÖZ KONUSU OLAMAZ.

KAPLANGO HEMEN YOLA KOYULMUŞ ÇIL-GINCA AT SÜREREK ŞEHRE VARMIŞTI..
HOYAAA!..
HEMEN SARAYA GİRDİ VE...
OKTAR..! OKTAR..!
SONUNDA KARŞILAŞ-TILAR...
BURADAYIM KAPLANGO! SENİN OKÇULARA TALİM YAPTIRIYORDUM...
HEY.. BU KAP-LAN-GO...
KAPLANGO GERİ GELMİŞ!
ARTIK BAŞARIYO-RUM KAPLANGO! İSTERSEN OKTAR'A SOR...
KAPLANGO'NUN BAŞKA İŞLERİ VARDI...
OKTAR... BİRTAKIM ADAM-LAR GELİP ME-ZARLARI AÇMAYA BAŞLADILAR...

KAÇ KİŞİLER?
BEŞ ADAM YEDİ KATIR. HEPSİ HAYDU-TA BENZİYORDU...
OKTAR'IN GÖZLERİ PARLADI...
HANKU, SANDIĞIMIZDAN DA ÖNCE HAREKETE GEÇTİ. KAYBEDECEK ZAMANIMIZ YOK...
HANKU'YU KENDİ TUZAĞINA DÜŞÜRE-CEĞİZ.. ÇÜNKÜ BİZİM BİLDİĞİMİZİ BİLMİYOR...
HANKU İLE YÜZLEŞTİR-MEK İÇİN HAYDUTLA-RIN REİSİNİ CANLI YAKALAMALI-YIZ...
EVET AMA NASIL YAKALAYA-CAĞIZ... BU İŞİ YAPABİLME-MİZ İÇİN ADAMA İHTİYACIMIZ VAR...

YANIMIZA ASKER ALABİLİRİZ AMA, BU DİKKATİ ÇEKER... HANKU DA ANINDA İŞİ ANLAR... BAŞKA BİR FİKRİM VAR...
KÜÇÜK ARKADAŞLARIN BİZE YARDIMCI OLABİLİRLER. NE DE OLSA OTUZ ADIMDAN BİR SAMAN BALYASINI VURABİLİYORLAR...
CANIN SIKILDI AMA, ONLARIN BU İŞİ BAŞARACAĞINA İNANIYORUM BEN. SONRA ONLAR KİMSENİN DİKKATİNİ ÇEKMEZ. ATLARI HAZIRLATAYIM.
BU AKŞAM KENTİN ŞINDAKİ ESKİ MOGOL KULES NİN ÖNÜNDE BULUŞALIM!..
KAPLANGO KABUL ETTİ...
PEKİ, KABUL!.. ORDUNUN SON HAZIRLIKLARINI YAPMAM İÇİN BİRAZ ZAMANA İHTİYACIM VAR...
16

BALIKÇILAR ONLARI BAĞLAMAYI BİLE ARZU ETMİYORLARDI...
BİZİ BAĞIŞLAYIN! SİZİ KOBRA'YA TESLİM ETMEMİZ LAZIM...
YOKSA ÇOCUKLARIMIZ SUSUZLUKTAN ÖLÜRLER.
TIMSAHIN DİLİ! BUNLARA NE DİYORSUN OKTAR?
OKTAR SAKİNDİ...
ÜMİTSİZ OLMA KAPLANGO...
BENİM ÜLKEMDE HER ÇIKMAZIN BİR ÇARESİ VARDIR DERLER...
NASIL BİR ÇARE OLACAK?

OKTAR BİRDEN BALIKÇILARA DÖNDÜ VE...
GÜÇ DURUMDA OLDUĞUNUZU BİLİYORUM DOSTLARIM. ANCAK ÜZÜLMENİZE GEREK YOK. BİZİ ONA TESLİM EDİN!
??
SÖZÜNÜZÜ TUTMUŞ OLURSUNUZ..!
DELİ Mİ OLDUN SEN OKTAR...
?!
OKTAR KURNAZCA GÜLÜMSEDİ.
ENDİŞELENME! DOSTLARIMIZ BİZİ KOBRA'YA ŞİMDİ AÇIKLAYACAĞIM ŞEKİLDE TESLİM EDECEKLER!
!!
O GECE KÖYÜN EN BÜYÜK KULÜBESİNDE KONUŞMALAR SABAHA KADAR SÜRDÜ...

YAHAN'IN TEKNESİ SAHİLE YAKLAŞIRKEN GÜNEŞ DE UFUKTA YÜKSELİYORDU...
AZ SONRA YİRMİ OKÇUSUYLA TEKNEDEN İNDİ..
UMARIM BUGÜN BOL BOL İNCİ GETİRİRSİNİZ...
NEDİR BU SESSİZLİK...
ÇOK BÜYÜK BİR YANLIŞLIK YAPTIK KOBRA. EMRETTİĞİN GİBİ YABANCILARI YAKALADIK... ANCAK...
ÇOK... ÇOK İYİ...

ONLARA BİR UYKU İLACI İÇİRDİK. FAKAT BU İLAÇ ÇOK KUVVETLİYDİ SALİBA. HÂLÂ KENDİLERİNE GELEMEDİLER. BELKİ DE ÖLMÜŞLERDİR...
KOBRA, YERDE YATANLARA BAKARKEN BİR YANDAN YILANI OKŞUYORDU.
SİZİN İLÂCINIZ "KA"NIN YAPACAĞINI YAPTI. ONLARIN GELEMEMESİNİN NE ÖNEMİ VAR Kİ...
AMA BUNLARIN ÖLÜMÜ İKİMİZİN DE ZARARINADIR KOBRA!
?
ÇÜNKÜ KENDİLERİNDEN GEÇMEDEN ÖNCE, FIRTINADA BATAN GEMİLERİNİN AĞZINA KADAR İNCİ İLE DOLU OLDUĞUNU SÖYLEDİLER...
NE DİYORSUN?
BANA SÖYLEDİKLERİNİ KOBRA. ANCAK GEMİNİN NEREDE BATTIĞINI ONLAR BİLİYORDU...

EĞER İLAÇ O KADAR KUVVETLİ OLMASAYDI, GEMİNİN YERİNİ BİLDİRİRLER VE BİZİM GENÇLER DE DALIP...
...SANA YÜZ SENEDE ÇIKARAMAYACAĞIMIZ KADAR İNCİ GETİRİRLERDİ.
İŞTE BU NEDENLE ÇOK ÜZGÜNÜZ KOBRA...
İHTİYAR KORKUYLA EĞİLDİ...
KOBRA BİRDEN BAĞIRDI...
EĞER GERÇEKTEN YABANCILAR ÖLÜRSE BUNU HAYATINLA ÖDEYECEKSİN...
BUNLARI SARAYIMA GÖTÜRÜN... NE PAHASINA OLURSA OLSUN KONUŞMALILAR...

YELKENLİ, AZ SONRA OKTAR VE KAPLANGO İLE BİRLİKTE DENİZE AÇILDI...
İNŞALLAH PLÂNLARI BAŞARILI OLUR...
DOSTLARIMIZ CANSIZ TAKLİDİ YAPMAYA DEVAM EDİYORLARDI.
KUMRUNUN GÖZÜ... HAYDUTLARIN BİZİ NEREYE GÖTÜRDÜKLERİNİ BİLMEK İSTERDİM...
KOBRA ARADA SIRADA KALPLERİNİ DİNLİYORDU...
YAŞIYORLAR.
ANCAK, BİR TÜRLÜ KENDİLERİNE GELEMİYORLAR.
SONUNDA, KIYI VE SARAY GÖRÜNMÜŞTÜ...

DEMEK YAHAN KOBRA'NIN İNİ BURASI. ORAYA AYAK BASTIKTAN SONRA BU CANAVARI ORTADAN KALDIRMANIN YOLUNU BULURUZ.
OKTAR, PLÂNINDAN MEMNUNDU. BÖYLECE HEM BAWANG'Lİ AVCILARI KURTARMIŞ HEM DE KOBRA'NIN SARAYINA GİRMENİN YOLUNU BULMUŞTU.
SONUNDA NASIL OLSA KOBRA İLE BAŞBAŞA KALACAĞIZ. UMARIM KAPLANGO BİR AÇIK VERMEZ!
İKİ ARKADAŞ MERMERDEN BİR SALONA GETİRİLDİLER. BURADA HER YAN DEĞERLİ EŞYA İLE DOLUYDU.
ONLARI MAHATA'YA BIRAKIN!..

KOBRA'NIN SAĞ KOLU OLAN MAHA-TA KURNAZ VE KÖTÜ BAKIŞLI BİR ADAMDI...
BU YABANCININ KALBİ BENİMKİ KADAR DÜZENLİ ATIYOR...
BU ADAM UYUYOR GİBİ-ME GELİYOR. UYUYORSA ONU UYANDIRMAK KOLAY OLACAK.
MAHA-TA SİNSİ SİNSİ GÜLEREK HANÇERİNİN UCUNUN SİVRİLİĞİNİ YOKLADI...
OKTAR BÖĞRÜNE DAYANAN HANÇERİ HİSSETTİ. AMA KENDİNİ ÖYLE SIKIYORDU Kİ...
HANÇER ETİNE GİRİNCE DİŞLERİNİ SIKTI. VÜCUDU KASILMIŞTI. AMA KILI BİLE KIPIRDAMAMIŞTI...
YANILIYORSUN MAHA-TA! BUNLAR GERÇEKTEN BAYGIN...
HMM. BİR DE ŞUNU DENEYELİM...

ADAM UZUN BİR KAZ TÜYÜ ALARAK OKTAR'IN YÜZÜNDE ISRARLA GEZDİRMEYE BAŞLADI...
BU TÜY HANÇERDEN DE BETERDİ.
BİR DE ÇOCUKTA DENEYELİM.
KAPLANGO BUNU DUYMUŞTU...
KEÇİNİN SAKALI... BUNA DAYANABİLECEĞİMİ SANMIYORUM...
TÜY YÜZÜNDE DOLAŞMAYA BAŞLAYINCA KENDİNİ SIKTI... DAYANABİLİYORDU...
MAHA-TA TÜYÜ KOLTUĞUNUN ALTINDA GEZDİRİNCE DE TAHAMMÜL ETTİ...

AMA TÜY TABANLARININ ALTINDA GEZİNMEYE BAŞLAYINCA KENDİNİ TUTAMAYACAĞINI ANLADI...
HA! HA! HA! HA! HA!.. YETER! YETER
NE DEMİŞTİM SANA KOBRA? BUNLAR NUMARA YAPIYORLAR...
MAHA-TA SÖZÜNÜ BİTİRMEDEN KAPLAN GİBİ ATLAYIP ONU ARKADAN KOLLARIYLA SARDI...
HAYDİ AYAĞA KALK KAPLANGO! SIRA PLANIMIZI UYGULAMADA...
BU HAYDUTLARIN OKLARINI ŞU ADAMIN GIDIKLAMA TÜYÜNE TERCİH EDERİM...

OKTAR KOBRA VE MAHA-TA'YI ÖNLERİNE ALINCA MUHAFIZLAR BİR ŞEY YAPAMADILAR...
GİDİN BURDAN... YOKSA...
GİTMESİ GEREKEN BİRİ VARSA O DA BİZİZ OKTAR. HEMEN KAÇALIM BURADAN...
BUNLAR BİZİ SAHİLE KADAR BİLE KOŞTURMAZLAR. BAŞKA BİR YOL BULMAK ZORUNDAYIZ KAPLANGO!
OKÇULAR OKTAR'IN SÖZÜNÜ DİNLEYEREK UZAKLAŞTILAR...
BIRAK BENİ YABANCI. SANA HÜRRİYETİNİ BAĞIŞLAR BİR DE SERVET VERİRİM...
OKTAR, KAÇMAYA YELTENEN MAHA-TA'NIN ÜZERİNE ATILDI...
KAÇMA MAHA-TA! SANA İHTİYACIMIZ OLABİLİR.

KAPLANGO DEHŞETLE BAĞIRDI...
DİKKAT ET OKTAR!
KOBRA'NIN ELLERİNİ KEMERİNE ATMASIYLA YILANIN DOĞRULMASI BİR OLDU...
«KA» SENİ BİR DAHA KALKMAMAK ÜZERE UYUTACAK LANET ADAM.
VE YILANI OKTAR'IN ÜZERİNE FIRLATTI. KAÇACAK FIRSAT OLMAMIŞTI...
KAPLANGO YILANIN, ARKADAŞININ BOĞAZINA SARILDIĞINI GÖRDÜ...
KOBRA'NIN EMRİYLE DURAN YILANIN ZEHİRLİ DİLİ OKTAR'IN YÜZÜNDEN SADECE İKİ PARMAK UZAKTAYDI..
HAYIR «KA»! BEKLE BİRAZ...

ŞİMDİ ROLLER DEĞİŞTİ YABANCI... BİR TEK SÖZÜMLE YILANIM SENİ ÖBÜR DÜNYAYA YOLLAR.
MAHA-TA HANÇERİNİ GERİ ALDI VE KOBRA DA OKTAR'I SORGUYA ÇEKMEYE BAŞLADI...
NEDEN BAYGIN NUMARASI YAPIYORDUNUZ? SÖYLE, YOKSA «KA» SENİ...
İLK KONUŞAN KAPLANGO OLDU.
NUMARA YAPIYORDUK KOBRA. BALIKÇILAR İLAÇ İÇİRDİLER.
MÜCEVHERLERLE DOLU OLARAK BATAN GEMİNİN YERİNİ ÖĞRENMEK İSTİYORLARDI.
MAHA-TA'NIN KAZ TÜYÜ BİZİ UYANDIRDI İŞTE O KADAR..!

HA! HA! HA! ŞİMDİ GEMİNİN NEREDE BATTIĞINI SÖYLEYECEKSİNİZ.
SENİ ORAYA GÖTÜRÜRÜZ KOBRA!
!?!
OKTAR DURUMU ANLAMIŞTI. KAPLANGO ZAMAN KAZANMAYA ÇALIŞIYORDU. AMA BOYNUNDAKİ YILANLA NE YAPABİLİRDİ?..
ŞİMDİ YELKENLİYE BİNİP AÇILACAĞIZ. BİZİ ORAYA GÖTÜRECEKSİNİZ. YALNIZ DİKKAT EDİN EN KÜÇÜK BİR YANLIŞ HAREKETTE "KA" CEZANIZI VERECEK...
AZ SONRA HERKES GEMİYE BİNDİ...
ÇOK UZAKTA MI?
OLDUKÇA UZAKTA...
OKTAR'IN ŞAŞKINLIĞI GİTGİDE ARTIYORDU. KAPLANGO ONUN BİLE SONUNU TAHMİN EDEMEDİĞİ BİR PLANI UYGULAMAYA BAŞLAMIŞTI BİLE...

ROTAYI BAVANG ADASINA ÇEVİRİN KOBRA... GEMİMİZ O ADANIN AÇIKLARINDA BATTI...
YILAN OKTAR'IN BOYNUNDA TETİKTE BEKLİYOR VE ZAMAN ZAMAN DA TEHLİKELİ ŞEKİLDE BAŞINI DİKİYORDU...
RÜZGÂR GİTGİDE ARTMAKTAYDI. GEMİ BU NEDENLE DENİZDE HIZLA KAYIYORDU.
NELER DÜŞÜNDÜĞÜNÜ BİR BİLSEM...
BAVANG ADALARINDAN ÇOK UZAKLARDA BATTIK, VE AYRICA GEMİMİZDE MÜCEVHER FALAN DA YOKTU. KOBRA GERÇEĞİ ANLAYINCA
TEPKİSİ NE OLACAK?
TAM UZAKTA ISSIZ BİR ADA GÖRÜNDÜĞÜ ZAMAN...
AAH!

MUHAFIZLARDAN BİRİNİ DENİZE İTEN KAPLANGO İKİNCİSİNE DE SALDIR-MIŞTI...
ÖKÜZÜN BAŞI...
YARDIM ET BANA OKTAR! YARDIM ET..!
ÖH... ÖH..!
KIPIRDAMA YOKSA "KA"YA ÖLDÜR EMRİ VERİRİM!
KAPLANGO SALDIRIYA DEVAM EDİYORDU...
O SIRADA HANÇERİNİ ÇEKEN MAHA-TA ONU KAPLANGO'YA FIRLATMAYA HAZIRLANIYORDU.
TEHLİKEYE RAĞMEN OKTAR DAVRANDI VE MAHA-TA'YI BİR TEKMEDE DENİZE YUVARLADI.
AAHH!

OKTAR GÖZLERİNİ KAPATTI VE KOBRA'NIN YILANA VERECEĞİ EMRİ BEKLEDİ...
FAKAT BİR TÜRLÜ EMİR GELMİYORDU. GÖZLERİNİ AÇINCA KAPLANGONUN ÖNÜNDE TİTREYEN KOBRAYI GÖRDÜ...
FAKAT... FAKAT...
YILANIN GÖZÜ... SEN DE ADAMLARININ PEŞİNDEN GİDECEKSİN...
HAYIR YAPMA! YÜZME BİLMİYORUM BEN...
İŞTE BU ÇOK İYİ. AKLIMA GÜZEL BİR ŞEY GELDİ...
KAPLANGO TEKNENİN YEKESİNİ BÜTÜN GÜCÜYLE İTTİ.
GEMİ HEMEN YÖN DEĞİŞTİRDİ...
SENİ ŞU KARŞIDAKİ ISSIZ ADAYA BIRAKACAĞIZ. ORADA YAPTIĞIN KÖTÜLÜKLERİ BOL BOL DÜŞÜNÜRSÜN.

HAYIR YAPMAYIN! ORADA NE SU NE DE YİYECEK VAR...
BÖYLELİKLE BAWANG'LILARA YAPTIKLARINI DAHA İYİ ANLARSIN.
SANA GELİNCE OKTAR. ŞU GARİP KOLYEYİ KALDIRIP ATMANIN ZAMANI GELDİ ARTIK...
KAPLANGO, YILANIN KUYRUĞUNDAN TUTUP...
PİS HAYVAN! DERİSİNDEN BİLE NEFRET EDİYORUM.
...DENİZE FIRLATTI...
AZ SONRA YAHAN KOBRA ISSIZ ADAYA ATILMIŞTI. SÜRDÜRDÜĞÜ KÖTÜLÜK DOLU HAYATI BURADA BİTECEKTİ ARTIK...
BU İŞİ USTACA BİTİRDİN KAPLANGO... ANCAK ÖĞRENMEK İSTEDİĞİM BİR ŞEY VAR... YILAN...

OKTAR, O ZARARSIZ BİR YILANDI. ZEHİRLİ DİŞLERİNİN SÖKÜLMÜŞ OLDUĞUNU GÖRÜNCE ANLADIM. KOBRA BİZE BLÖF YAPIYORDU
ONUN SARAYINDAN KURTULUP BİR DE TEKNEYE SAHİP OLMANIN TEK YOLU, YILAN HİKAYESİNE İNANMIŞ GÖRÜNMEKTİ...
YAŞŞA KAPLANGO!
NEREYE GİDİYORUZ, SORABİLİR MİYİM?
BAWANG ADASINA KAPTAN!
HİPOPOTAMIN MİDESİ... BU KADAR ŞUNU NE YAPACAĞIZ BİZ? HEM O ZAVALLI BALIKÇILARA ÖZGÜR OLDUKLARINI MÜJDELEMEK İSTİYORUM...
OKTAR ÇOK MUTLUYDU. KAPLANGO'NUN KARARI ONU ÇOK SEVİNDİRMİŞTİ...
BU SERÜVENİN SONU

OKTAR mezarlar vadisi
UBİLA, EJDERLİ SALON DENİLEN KABUL SALONUNDA İLERİ GELEN KOMUTANLARINI VE BAKANLARINI TOPLAMIŞTI...
HEPİNİZ ÖLÜLER VADİSİNİ MUHAFAZA ETMEYE VERDİĞİM ÖNEMİ VERMİYORSUNUZ!
ŞİMDİYE DEK, BU VADİYİ ELİNDE BULUNDURMAK İÇİN İMPARATORLUĞA ÇOK BÜYÜK YARARI DOKUNMUŞ BİR KUMANDAN OLMAK GEREKİRDİ. BU GÜNE KADAR BU ŞEREFE HANKU SAHİPTİ. HAZİNE BAKANIM HANKU..
HANKU, BÜYÜK VE ADİL BİR VEKİLİMDİR. ONA İNANCIM VE İTİMADIM HER ZAMAN SONSUZ OLMUŞTUR..
ASLINDA HANK, SON DERECE HARİS VE KURNAZ BİRİYDİ...
BÜYÜK HAN! ÖLÜLER VADİSİNİ TÜM İNANCIM VE SAYGIMLA BUGÜNE DEK KORUDUM....

HANKU, UBİLA'NIN YENİDEN BU GÖREVİ KENDİSİNE VERECEĞİNDEN HİÇ ŞÜPHE ETMİYORDU.-
HANEDAN'DA ÖLÜLERİMİZİN ANISINA BENİM KADAR SAYGILI BİRİNİ DAHA BULAMAZSIN YÜCE KUBİLAY...
SANA İNANIYORUM HANKU. ANCAK HİÇ KİMSE EYLEMDE VE TAVSİYEDE BANA OKTAR KADAR YARARLI OLAMADI..
BU NEDENLE DE ŞİMDİDEN SONRA, MEZARLAR VADİSİNİ ONUN KORUMASINA VERMEYE KARAR VERDİM.
HANKU BİRDEN İNSAFSIZ BİR YILAN NEFRETİYLE DOĞRULDU..
FAKAT BÜYÜK UBİLA! BU ADAM GÜNEŞİN BATTIĞI YERDEN GELEN BİR YABANCI...
BU DA TÖRELERİMİZE TERS DÜŞÜYOR ANLAMI TAŞIR. ÖLÜLERİMİZİN RUHLARI BUNDAN FAZLASIYLA AZAP DUYACAKLAR. EĞER BU KARARINDAN DÖNMEZSEN BAŞIMIZA ÇOK BÜYÜK FELAKETLER GELEBİLİR.

SON SÖZÜMÜ SÖYLEDİM HANKU! VE OKTAR'A BU PAYENİN SİMGESİ OLAN ALTIN ANAHTARI DA SEN KENDİN VERECEKSİN!..
HANKU NEFRET VE KİNİNİ GİZLEMEYE ÇALIŞARAK.
BEN SADECE SENİN BİR EMİR KULUNUM UBİLA HAN!
VE GÖREVİNDEN ALINAN HANKU YENİDEN SADIK KİŞİLİĞİNE BÜRÜNEREK ALTIN ANAHTARI OKTAR'A VERDİ...
BUNU HAKETTİN OKTAR...
ANCAK KONUŞURKEN SESİNİN TİTREMESİNDEN İNSAFSIZ BİR DÜŞMAN KAZANDIĞINI SEZMİŞTİ OKTAR...
ÄRTIK IMPARATORLUK AİLESİNİN MEZARLARINI SEN KORUYACAKSIN...
SESSİZLİK VADİSİNİN TEK VE GERÇEK HAKİMLERİ YALNIZCA ORADAKİ ÖLÜLERİN RUHLARIDIR. ONLAR HİÇ BİR ŞEKİLDE VE HİÇ KİMSE TARAFINDAN RAHATSIZ EDİLEMEZLER..

KAPLANGO, SARAYIN BAHÇESİNDE ÇOCUKLARA OK ATMA TALİMİ YAPTIRIYORDU. ONUN USTALIK VE OTORİTESİNE HAYRANDILAR...
ASLANIN YELESİ! YAYINI SU KABAĞI GİBİ TUTUYORSUN.
KOLUNU DAHA YUKARI KALDIRACAKSIN! UNUTMA Kİ NİŞAN ALDIĞIN ŞEY TİMSAHIN BAŞ PARMAĞI DEĞİL...
NEREDEN BULDUN BU PİRİNÇ EKİCİLERİNİ? BEN SİZLERİ OKÇU OLARAK YETİŞTİRMEK İSTİYORUM...OYSA SİZ...
SIRA SENDE HUENG! GÖZLERİNİ DE KAPATMA! KÖR BİR KÖPEK YAVRUSUNA BENZİYORSUN!

DEMİNDEN BERİ KENDİNE GELMENİ BEKLİYORUZ YABANCI. ÖLÜMÜN SENİ VE KARDEŞİNİ İSTEMEMİŞ OLMASINA ÇOK SEVİNDİK...
O SIRADA KAPLANGO DA KENDİNE GELMİŞTİ..
NEREDEYİZ BİZ OKTAR? KİM BU ADAMLAR?..
SİZ ŞU ANDA BAWANG ADASINDASINIZ YABANCILAR... BİZ DE BURANIN İNCİ AVCILARIYIZ.. DEMİN FIRTINAYLA BOĞUŞMAKTA OLDUĞUNUZU GÖRDÜK VE..
" YARDIMINIZA KOŞTUK. ANCAK BİRBİRİNİZE SIMSIKI TUTUNMUŞ OLDUĞUNUZ İÇİN SİZİ KIYIYA ÇOK GÜÇLÜKLE ÇEKEBİLDİK...
AKSİ HALDE BU DURUMDA DİBİ KOLAYLIKLA BULURDUNUZ...

OKTAR VE KAPLANGO HALA ELELEYDİLER. BU DOSTLUK VE SEVGİLERİNİN BİR SEMBOLÜYDÜ...
ÖLÜME GİDERKEN BÖYLESİNE BİRBİRİNE BAĞLI KALAN İKİ İNSAN BİRBİRİNİ ÇOK SEVİYOR DEMEKTİR. BÖYLE BİR SEVGİ ANCAK CESUR VE İYİ YÜREKLİ İNSANLARDA BULUNUR.
FAKİR KÖYÜMÜZE HOŞ GELDİNİZ YABANCILAR..
AMA BAKALIM "YAHAN KOBRA" ONLARI KABUL EDECEK Mİ BÜYÜKBABA?..
BİRDEN, SAKİN SULARDA KAYARAK SAHİLE GELEN BİR YELKENLİ GÖRDÜLER..
NE DURUYORSUNUZ TEMBEL HERİFLER? İSTİRİDYELERİN KENDİLİĞİNDEN Mİ SAHİLE ÇIKACAĞINI SANIYORSUNUZ?

OKTAR VE KAPLANGO KENDİLERİNİ KURTARAN BALIKÇILARIN PANİK İÇİNDE TEKNELERE KOŞTUĞUNU GÖRDÜLER...
FİLİN KUYRUĞU... BUNU NASIL AÇIKLIYORSUN BAKALIM ?
" BÖYLESİNE KORKU YARATAN İNSANLARLA DOST OLUNMAZ" DERLER...
...VE OKTAR KAPLANGO'YU ELİNDEN TUTARAK ORMANA SÜRÜKLERKEN YELKENLİDEKİLER ONLARI GÖRDÜ...
AVCILARIMI OYALAYAN ŞU İKİ YABANCIYI ÇABUK YAKALAYIN...
SİLÂHLI BİRKAÇ ADAM TEKNEDEN ATLADI VE...
ONLARI ÖLÜ MÜ, DİRİ Mİ İSTİYORSUN KOBRA...
HER ZAMANKİ GİBİ ÖLÜ OLARAK TABİİ...

ÇABUK OL OKTAR! BİZİ YAKALAYACAKLAR. BU ORMANI ÇOK İYİ BİLDİKLERİNE EMİNİM...
EVET KAPLANGO... AMA BİZİM BİLDİĞİMİZ BAZI ŞEYLERİ DE ONLAR BİLMİYORDUR.
OKTAR HEMEN YAKININDAKİ AĞAÇTAN KALINCA BİR KABUK SÖKTÜ. KAPLANGO DA HEMEN AYNINI YAPTI...
AYNI ANDA ADAMLAR DA ORMANIN İÇİNDEN FIRLAMIŞ VE YAYLARINI GERMİŞLERDİ BİLE...
OKÇULAR OLDUKÇA USTAYDI AMA İKİ ARKADAŞ DA EN AZ ONLAR KADAR BECERİKLİYDİLER...
ZLANG!
ATTIKLARI OKLARI AĞAÇ KABUKLARIYLA KARŞILIYORLARDI.
KİRPİNİN OKLARI YA BACAKLARIMIZA NİŞAN ALIRLARSA NE YAPARIZ?

ŞÖYLE YAPACAĞIZ, BAK!
UMULMADIK BİR ÇABUKLUKLA DAVRANAN OKTAR, AŞAĞIDAN GELEN OKU DA KARŞILADI...
KORKUNÇ BİR OYUN BAŞLAMIŞTI... OKLARIN GELİŞ YÖNÜNE DOĞRU KALKAN TUTMAK ÇOK GÜÇTÜ...
DİKKAT KAPLANGO!
DARACIK KABUKLARLA KENDİLERİNİ SAVUNUYORLARDI.
ZINK!
BU ŞEYTANLAR DAHA FAZLA DİRENMEMELİ...
BAŞLARI, YAYINI ATIP ENLİ BİR PALA ÇEKTİ VE...

BEN KELLEMİ KURTARMAK İÇİN BİR TEK YOL BİLİYORUM OKTAR, O DA KAÇMAK...
FAKAT KAPLANGO KAÇARKEN BİR KÜTÜĞE TAKILIP DÜŞÜNCE PEŞİNDEKİ ADAM ZAFER ÇIĞLIĞI ATTI...
... VE PALASINI KALDIRARAK.
KOBRA'NIN ADASINA AYAK BASANLAR İŞTE BÖYLE GEBERİRLER...
OKTAR, ŞİMŞEK GİBİ DAVRANARAK KABUKTAN BİR OK ÇIKARDI
VE BÜYÜK BİR USTALIKLA, KAMA ATAR GİBİ ADAMA FIRLATTI.

BU NUMARAYI BANA MUTLAKA ÖĞRET OKTAR...
İKİSİ DE HEMEN ORMANA DALDILAR...
ANCAK BU KEZ ACELE ETMELERİNE GEREK YOKTU. ADAMLAR ÖLEN ŞEFLERİNİN ÇEVRESİNİ ALMIŞLARDI...
BU YABANCILARLA ANCAK YAHAN KOBRA BAŞACIKABİLİR...
YAHAN KOBRA EN İYİ OKÇUSUNUN ÖLÜMÜNDEN EN KÜÇÜK BİR ÜZÜNTÜ BİLE DUYMADI.
YABANCILAR BU ORMANDA YİYECEK HİÇ BİR ŞEY BULAMAZLAR...
VE AÇ KALINCA YENİDEN SAHİLE DÖNERLER... DÖNÜNCE DE...
ADAM BELİNDEKİ KEMERİ ELİYLE OKŞUYORDU...

OYSA BU KEMER DEĞİL KAPKALIN BİR YILANDI...
KAPLANGO VE OKTAR İZLENMEDİKLERİNİ ANLAYINCA DURDULAR.
KOŞMAKTAN ÖYLE SUSADIM Kİ...
AZ SONRA ÖNLERİNE ÇIKAN KAYNAK ONLARI DELİ GİBİ SEVİNDİRDİ FAKAT.
TUH!
ZEHİR BİLE BUNDAN DAHA TATLIDIR...
BİZE DEMİN YARDIM EDEN İNCİ AVCILARINDAN SU İSTEYEBİLİRİZ. İYİ İNSANLAR ONLAR...
OKTAR İŞLERİN O KADAR BASİT OLMADIĞINI HENÜZ ANLAYAMAMIŞTI...

İKİSİ DE BALIKÇI KÖYÜNE DÖNMEK İÇİN SABIRSIZLIKLA AKŞAM OLMASINI BEKLİYORLARDI.
?!
KAYIKLAR SAHİLE ÇEKİLMİŞTİ AMA YELKENLİ ORTALIKTA GÖRÜNMÜYORDU.
BİR KAYIĞA ATLAYIP KAÇMAYA NE DERSİN ?
OKTAR DOSTUNA BAKTI VE...
BU HİÇ DE İYİ OLMAZ KAPLANGO...
ÖNCE SUSUZ VE YİYECEKSİZ DENİZE AÇILMAK DELİLİK OLUR. SONRA DA BİZE YARDIM EDİP HAYATIMIZI KURTARAN İNSANLARA TEŞEKKÜR ETMEDEN GİDEMEYİZ.
KÖY SON DERECE FAKİR, SAZDAN YAPILMIŞ EVLERDEN MEYDANA GELİYORDU.

İKİ YABANCIYI EVLERİNİN KAPISINDA GÖREN İNCİ AVCILARI ŞAŞKINLIK VE KORKUYLA İRKİLDİLER...
BURAYA GELMEMELİYDİNİZ DOSTLAR.
ÇÜNKÜ ARZU ETMEDİĞİMİZ BİR ŞEYİ YAPMAK ZORUNDAYIZ ŞİMDİ. SİZİ YAHAN KOBRA'YA TESLİM ETMEMİZ GEREK.
BALIKÇILARIN AZAP İÇİNDE OLDUKLARI BELLİYDİ...
...ÇÜNKÜ ÇOCUKLARIMIZIN HAYATI BUNA BAĞLI...
YAŞLI ADAM ONLARI YANINA OTURTTU VE...
KOBRA'NIN SİZİ ÖLDÜRECEĞİNE GÖRE BAWAN ADASININ GERÇEK YÖNÜNÜ ÖĞRENMENİZ HAKKINIZDIR...
BİZİM ADAMIZDA YİYECEK VE İÇECEK BULUNMUYOR. GIDA OLARAK KULLANILACAK BİR KÖK BİLE YOK...

PEKİ AMA YA BALIKLAR...
EVET, SADECE BALIKLAR. AMA BU DA SU SORUNUNU ÇÖZMÜYOR. YAHAN KOBRA BİZİ SU İLE ESİR ETTİ...
HER İKİ GÜNDE BİR YELKENLİSİYLE ADAMIZA GELİR VE GETİRDİĞİ SUYA KARŞILIK BİZDEN İNCİ ALIR...
BİR KAP SUYA KARŞILIK BİR İNCİ. EVET ŞU KÜÇÜCÜK KAP SUYA KARŞILIK BİR İNCİ...
?!
KÖYÜMÜZÜN ZAVALLI GENÇLERİ ÖLÜMÜ HİÇE SAYIP HER GÜN İNCİ ÇIKARIRLAR...

BAZEN SİZİN DE RASLADIĞINIZ CİNSTEN KORKUNÇ FIRTINALAR DENİZE ÇIKMAMIZI ENGELLER...
BÖYLE GÜNLERDE İNCİ TOPLAYAMAYIZ. YAHAN DA SON DERECE İNSAFSIZDIR. İNCİ OLMAYINCA BİZE SU VERMEZ.
PEKİ BU CANAVARI GEBERTMEK İÇİN DAHA NE BEKLİYORSUNUZ?
KOBRA'NIN YANINDA DAİMA YİRMİ OKÇU BULUNUR..
O HALDE SİZ DE BU ADADAN KAÇIP BAŞKA BİR ADAYA SIĞININ...
NEYE YARAR Kİ... BÜTÜN ADALAR ONUN HÜKMÜNDEDİR.
KOBRA SİZİN KAÇMIŞ OLMANIZI HAZMEDEMEDİ. SİZİ EN KISA ZAMANDA YAKALAYIP ONA VERMEZSEK SU GETİRMEYECEĞİNİ SÖYLEDİ.

ESKİ MOGOL KALESİ AY IŞIĞINDA HEYBETLE PARLIYORDU..
BİR AT EKSİK. CHANG HUİ'Yİ ATININ ARKASINA AL!
NEDEN BEN?
SUS! EMİRLER TARTIŞILMAZ! HEPİNİZ SİLAH ALTINDASINIZ VE EMİRLERİ BEN VERİYORUM...
İLK İTAATSIZLIK EDENİ ANASININ YANINA YOLLARIM. HER ŞEYDEN ÖNCE İTAAT...

KAPLANGO! OKTAR BİZİ GÖRDÜ GELİYOR...
KURBAĞA GİBİ BAĞIRMA! AMMA DA YAYGARACISINIZ YAHU!..
OKTAR KÜÇÜK ORDUNU GÖZDEN GEÇİRDİ VE..
ÇOK GÜZEL... HEPİNİZ CESUR ASKERLERSİNİZ!
FENA DEĞİLLER! YALNIZ SESSİZ OLMAYI ÖĞRENMELERİ LAZIM...
BİZİM ÜLKEDE "KARGA'NIN KUZGUNA DERS VEREMEYECEĞİNİ" SÖYLERLER.

AY IŞIĞINDA KÜÇÜK ORDU İLERLEMEKTEYDİ. SARI NEHİR PIRIL PIRIL PARLAMAKTA VE KÜÇÜK ASKERLERİN GÖLGELERİ NEHRE VURMAKTAYDI...
SABAHIN ERKEN SAATLERİNDE GÜNEŞ KIPKIRMIZI BİR TEPSİ GİBİ DAĞLARIN ARDINDAN BELİRDİ...
ASKER İYİ Mİ ?
YOL ÜÇ GÜN BİLE SÜRSE GÜCÜMÜZDEN BİR ŞEY KAYBETMEYİZ.
KÜÇÜK HUİ ÖVÜNÜYORDU.. BUNDA DA HAKLIYDI...
HAREKÂTIN GİZLİ KALABİLMESİNİ İÇİN KÜÇÜKLERİ SEVMEK ZORUNDA KALAN OKTAR'IN İŞİ ZORDU...
ŞİMDİ SIRA BİZDE HANKU !
HANKU GERÇEKTEN DE TİLKİ GİBİ KURNAZ VE KULAĞI DELİKTİ...

BU ARADA KOUNG VE ADAMLARI DA GEÇEN ÜÇ GÜNDEN FAZLASIYLA YARARLANMIŞLAR VE SERVETİN BÜYÜK BİR KISMINI ÇIKARMIŞLARDI.
SEVGİLİ ÖLÜLERİN BU SERVETE İHTİYAÇLARI YOK ARTIK...
SOM ALTINDAN BİR AT GÖĞÜSLÜĞÜ... YAPAN YÜCE BİR SANATÇIYMIŞ. TOLTAY HAN GÜZEL YAPITLARI SEVİYORMUŞ...
HAYDUTLAR MEZARLARDAN AKILLARA DURGUNLUK VERECEK ZENGİNLİKTE VE GÜZELLİKTE PAHA BİÇİLEMEYECEK BİR SERVET ÇIKARMIŞLARDI...
BUNCA ZAMAN BURALARDA AT KOŞTURUP BU SERVETİ TOPRAK ALTINDA BIRAKMAK... AKLIMIZA BİLE GELMEMİŞTİ...

KOUNG! ELİMİZDEKİ SERVET OLDUKÇA YÜKLÜ! İSTERSEN ARTIK MEZARLIĞI TERKEDİP GİDELİM!
HANKU BİZE İKİ GÜN MÜSA-ADE VERMİŞTİ KOUNG! AR-TIK GİTSEK İYİ OLUR...
ŞEF, BU SÖZLERE OLDUKÇA İÇERLEMİŞTİ...
APTALLAR! HEPSİNİ ALACAĞIZ. NE VARSA KATIRLARI ÇÖKTÜRENE KADAR...
YA HANKU'NUN VERDİĞİ EMİR?
KOUNG!.. BU GECE RUHLARIN VARLIĞINI HİSSETTİM.
APTALLAR! BU BİZİM İLK VE SON ŞANSIMIZ. BİR DAHA DA BURALARA GERİ DÖNECEK DEĞİLİZ..!

OKTAR VE KAPLANGO, KÜÇÜK ASKERLE-Rİ BİR TEPENİN ARDINDA BIRAKMIŞLARDI
HANKU İLE ANLAŞMIŞ OLMALI BU HAYDUTLAR. PİS YILAN! SONRA DAGIDİP UBİLAY'A HABER VER-MİŞTİR...
HEM DE NELER ANLATMIŞ-TIR. «İŞTE» DEMİŞTİR «ATALA-RIMIZIN MEZARLIĞINI BİZ YA-BANCIYA TESLİM ETMEMELİYİZ...»
İŞİN İÇİNE HANLARIN RUHLARINI DA KATMIŞTIR HEM DE... ZATEN BİR SÜRÜ DE DALKAVUĞU VAR...
HİÇ MERAK ETME KAPLANGO! GECE OLUNCA OYUNLARINI BOZACAĞIZ...
PİS ÇAKALLAR! HIRS-TAN BOĞULUYORUM...

AYNI ANDA UBILA'NIN YANINDAKİ HANKU GERÇEK BİR YILAN SİNSİLİĞİYLE OYUNUNU OYNAMAYA HAZIRLANIYORDU...
SEN MİSİN HANKU ? GEL GEL. BU GECE HİÇ UYUYAMADIM. DEVAMLI KÂBUS GÖRDÜM.
HANKU FIRSATI KAÇIRMADI...
BİR ŞEYLER OLUYOR BÜYÜK HAN ! YILDIZLAR SARAYIN ÜZERİNDE DÖNÜYORLAR. VE ÇAKALLAR ULUYUP DURUYOR.
SİZİN İÇİN KORKUYORUM. RÜYAMDA BAZI MEZARLARI AÇILMIŞ GÖRDÜM. BÜYÜK HAN TOLTAY'IN GÖLGESİ DE MEZARIN ÜSTÜNE DÜŞÜYORDU.
AÇIK BİR MEZARIN ÜZERİNDE TOLTAY'IN GÖLGESİ ! NE DEMEK OLUYOR BU HANKU ?
BİLMİYORUM AMA ÖLÜLER VADİSİNE BİR HABERCİ GÖNDERİP BAKTIRMANIZ LÂZIM. BANA, BİR TAKIM KÖTÜ ŞEYLER OLUYORMUŞ GİBİ GELİYOR...

OKTAR GİDER... MEZARLARIN KORUYUCUSU OLDUĞUNA GÖRE. BANA OKTAR'I ÇAĞIRTIN...
KURNAZ ADAM BUNA DA HEMEN BİR ÇARE BULDU...
AMA BÜYÜK HAN ! TOLTAY'IN RUHU ÇOK HİDDETLİ VE SABIRSIZDI. ONUN İÇİN SİZİN GİDİP ONU YATIŞTIRMANIZ YERİNDE OLUR...
UBILA KANDIRILMIŞTI. GERÇEKTEN HANKU'NUN SÖYLEDİKLERİNİ YAPMALIYDI...
MUHAFIZ BAŞI BOLSING-NOR'U ÇAĞIRTIN
ÇOKTANDIR ÖLÜLER VADİSİYLE İLGİLENMEMİŞTİM. ORAYA GİDECEĞİM. OKTAR'I ÇAĞIRTIN ! O DA BİZİMLE GELSİN !
FAKAT OKTAR'I KİMSE BULAMADI... NEREDE OLDUĞU DA BİLİNMİYORDU...

AYNI GÜN KUBİLAY HAN GÖRKEMLİ BİR ALAYLA YOLA ÇIKTI. HANKU HAN'IN TAHTIREVANININ YANINDA İLERLİYORDU. ÖNDE VE ARKADA MUHAFIZLAR VARDI...
BÖYLE BİR GÜNDE OKTAR'IN ORTADAN KAYBOLMASINI GARİP BULUYORUM. YA SİZ MAJESTELERİ ?
HANKU FİTNEYE DEVAM EDİYORDU.
BENİ FİKREN RAHATSIZ ETME OKTAR BANA ÇOK SADIKTIR VE ÇOK İYİ HİZMET ETMİŞTİR.
EVET AMA O BİR YABANCIDIR HAKANIM...

AY VADİNİN ÜZERİNDE YAVAŞ YAVAŞ YÜKSELMEKTEYDİ...
ATEŞLERİ SÖNDÜ ! TAM ZAMANIDIR. ORDUNA SON DERECE SESSİZ OLMALARINI SÖYLE !
YAMAÇTAN ZIPLAYARAK İNDİLER. ÇOCUKLAR HİÇ HEYECANLI DEĞİLLERDİ...
VADİDE, BÖCEK SESLERİNDEN BAŞKA SES DUYULMUYORDU...
HAYDUTLARIN ÇADIRI ÜÇ YÜZ METRE MESAFEDEYDİ. NÖBETÇİ ATEŞ BAŞINDA UYUKLUYORDU... BU ÜMİT VERİCİYDİ...
ÇOCUKLARA SÖYLE ÇADIRIN ETRAFINI 50 ADIM MESAFEDEN SARSINLAR VE ÇALILIKLARA GİZLENİP BEKLESİNLER. TABİİ YAYLARI GERİLİ OLSUN !

ÇADIRDA UYUYAN KOUNG' DU. DİĞERLERİ DIŞARDA YATIYOR - -ARDI...
TÜY GİBİ HAFİF ÇOCUKLAR İYİCE İLER - LEYEREK ÇADIRIN ETRAFINI SARMIŞ - LARDI...
GÖRECEKLERİ İŞİN ÖNEMİN - DEN GURUR DU - YARAK BEKLİ - YORLARDI... CIRCIR BÖCEK - LERİ SUSMUŞ - TU...

UYKUSU SON DERECE HAFİF OLAN NÖBETÇİ BİRDEN UYANDI VE...
VAY ŞEYTAN...
BUNU KENDİN İSTEDİN!
GÖĞSÜNE SAPLANAN OK HAYDU - TU BİR ANDA SOLUKSUZ BIRAK - MIŞTI...
DİĞERLERİ UYAN - MADAN ÇADIRA KOŞ KAPLANGO!
KOUNG'U CANLI ELE GEÇİRMEK GEREKİYORDU...
HI-YIII! HI-YIIII!..
KAPLANGO SİNYAL VERİNCE ÇOCUKLAR SALDIRIYA HAZIR OLACAKLARDI...

ANİDEN UYANAN ÜÇ ADAM BÜYÜK BİR KORKUYA KAPILMIŞLARDI...
RUHLARIN GAZABI...
ÖLÜLER İNTİKAM ALIYORLAR...
HEDEFİNİ BULAN BİR OK ONLARI BÜSBÜTÜN ŞAŞIRTTI...
UHH!
HEY! NE OLUYOR? ŞAMİL..! ORDUL..!
OKTAR BİR ANDA HAYDUTU HAREKETSİZ HALE GETİRDİ...
ONLAR ÖLDÜ VE SEN DE YAKALANDIN.
KOUNG DİRENDİ...
BIRAK BENİ YAŞLI BİR ADAMIM BEN...

OKTAR MERHAMET EDİP KOLLARINI GEVŞETMİŞTİ Kİ...
SENİ ŞEYTAN..!
OKTAR! OLDUĞUN YERDE DUR!
OK YAŞLI KOUNG'UN BİLEĞİNİ DELMİŞTİ...
BU DA HANKU GİBİ BİR YILAN İŞTE...
KAÇMAYA ÇALIŞAN İKİ HAYDUT DA ÇOCUKLAR TARAFINDAN OK YAĞMURUNA TUTULMUŞLARDI. AMA HALA, BUNLARI RUHLARIN ATTIĞINI SANIYORLARDI...
SİZİN DİŞLERİNİZİ SÖKMEK LAZIM PİS ÇAKALLAR...
CİNLER! CİNLER BASTI BURAYI...
AAAH!..

GÜNEŞİN DOĞMASIYLA HAN'IN KAFİLESİ YENİDEN YOLA KOYULDU. YAVAŞ YAVAŞ VADİYE DOĞRU İLERLİYORDU...
HANKU, HÂLÂ OKTAR'I KÜTÜLE-MEYE DEVAM EDİYORDU...
OKTAR ŞU ANDA YANINIZDA OLMALIYDI. GÖRDÜNÜZ MÜ İTİMADINIZI HİÇE SAYDI...
UBİLA KÖTÜ GEÇİRDİĞİ BİR GECE NEDENİYLE HUZURSUZDU.
OKTAR BUNLARIN NEDENİNİ AN-LATMALI...
EFENDİMİZ. İHANET EDEN HİZ-METKÂRLARA VERİLECEK CEZAYI SİZ HERKESTEN DAHA İYİ BİLİR-SİNİZ...

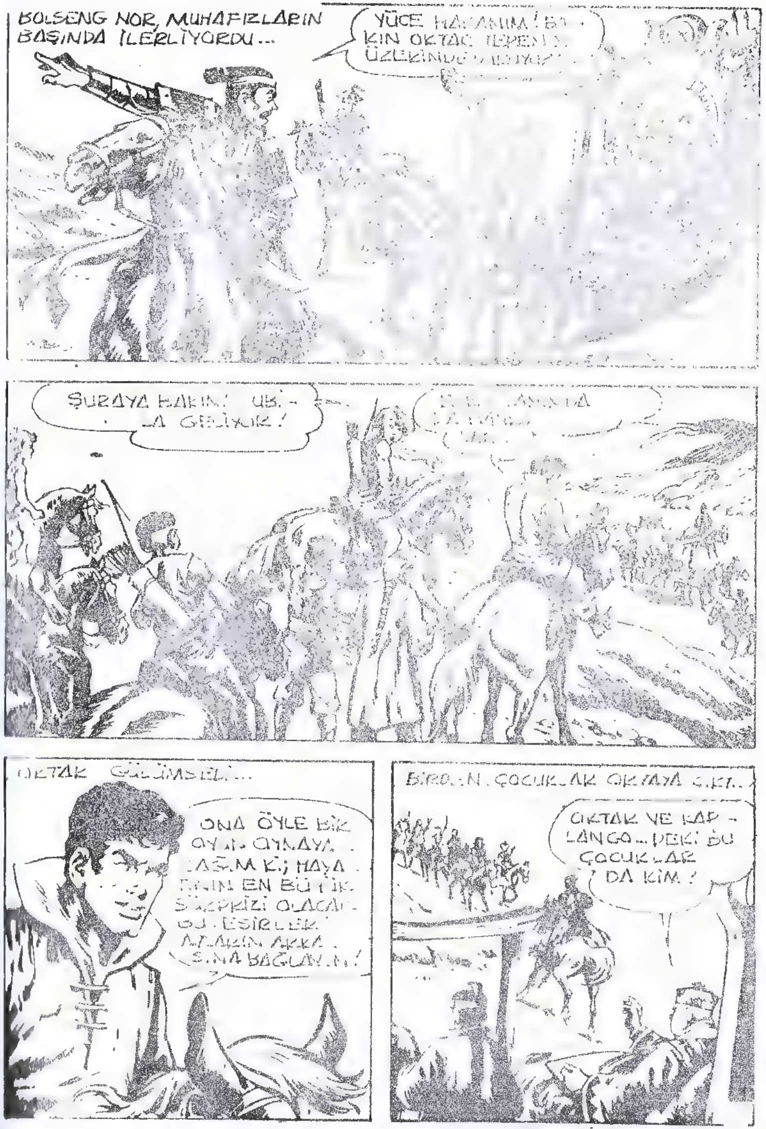
BOLSENG NOR, MUHAFIZLARIN BAŞINDA İLERLİYORDU...
ŞURAYA BAKIN! UB-LA GELİYOR!
OKTAR VE KAP-LANGO... PEKİ BU ÇOCUKLAR DA KİM!

KUBILANIN ARABASINA ON ADIM KALA OKTAR ATINI DURDURDU...
ATLARI AÇIN VE ADAM-LARI SALIN!
UBILA! BU ADAMLAR VADİ-DEKİ MEZARLARI SOYUYOR-LARDI...
ACIYIN!.. ACIYIN BİZE... SOYGUN EMRİNİ O... O VERDİ BİZE...
HANKU BU ADAMLARA MEZARLAR DAKİ SERVETİ PEŞKEŞ ÇEKMİŞ. BÖYLECE ÖLÜLERDEN İNTİKAM ALIYORMUŞ...
HANKU BİRDEN ATINI MAHMUZ LADI... MUHAFIZ ONU DURDURA-MAMIŞTI.
YEAAH!..

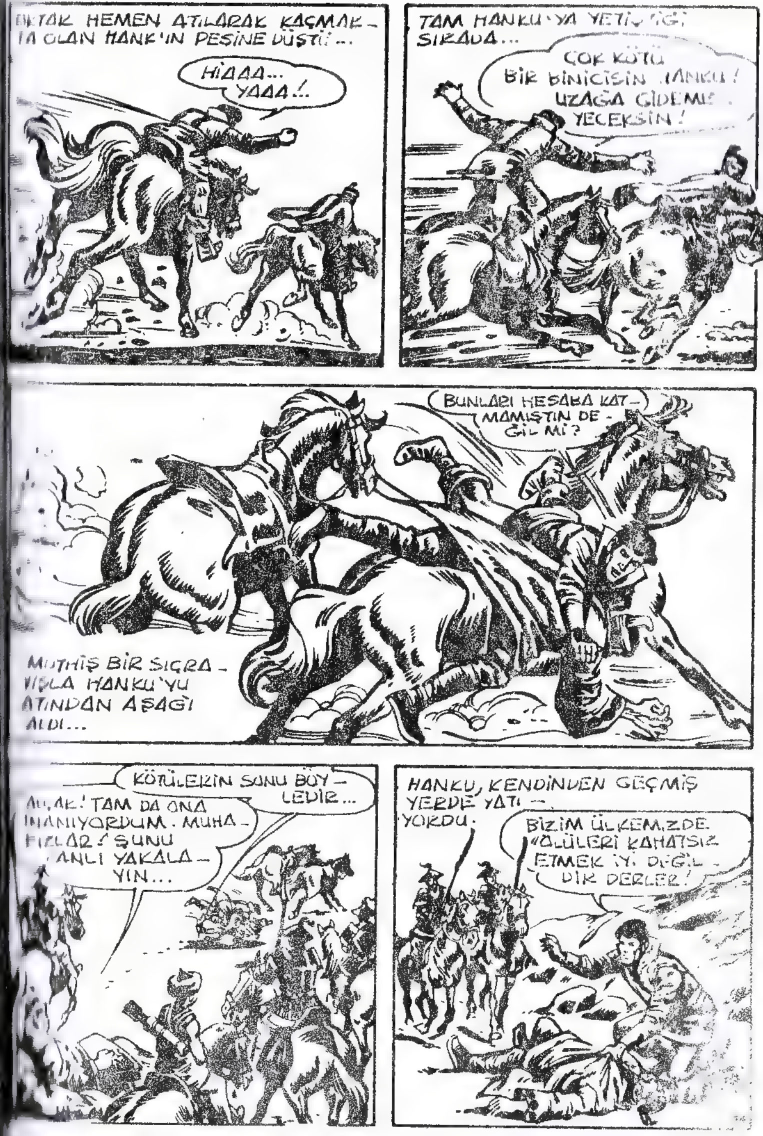

HEMEN ATILARAK KAÇMAK-TA OLAN HANK'IN PEŞİNE DÜŞTÜ...
HİAAA... YAAA!..
TAM HANKU'YA YETİŞ SIRADA...
ÇOK KÖTÜ BİR BİNİCİSİN UZAĞA GİDEME YECEKSİN!
BUNLARI HESABA KAT-MAMIŞTIN DE-ĞİL Mİ?
MÜTHİŞ BİR SIÇRA-YIŞLA HANKU'YU ATINDAN AŞAĞI ALDI...
KÖTÜLERİN SONU BÖY-LEDİR...
TAM DA ONA İNANIYORDUM. MUHA-FIZLAR! ŞUNU ANLI YAKALA-YIN...
HANKU, KENDİNDEN GEÇMİŞ YERDE YATI-YORDU.
BİZİM ÜLKEMİZDE "ÖLÜLERİ RAHATSIZ ETMEK İYİ DEĞİL-DİR DERLER!

BALYOZ ÇAVUŞ

SEVGİLİ İNEK

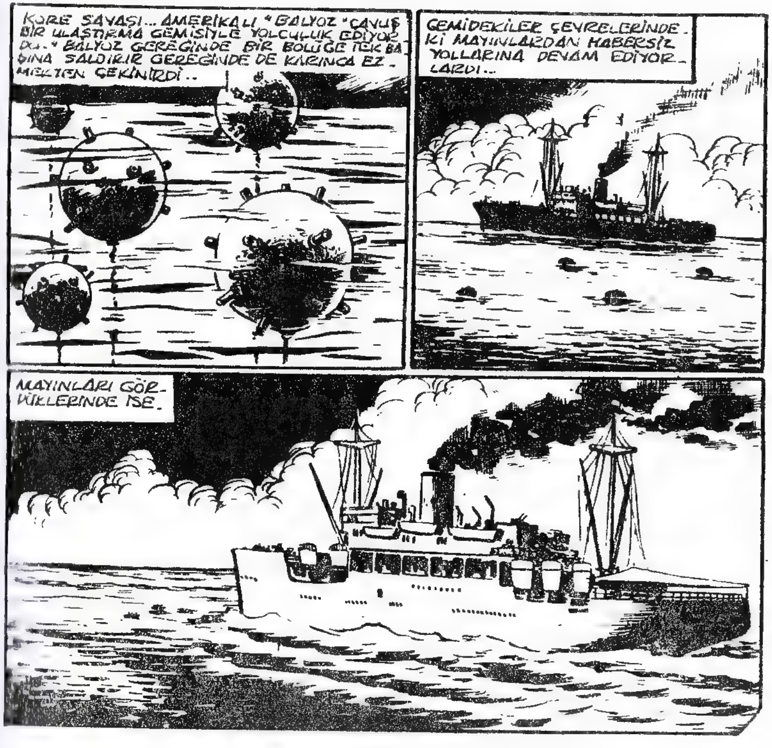

ARTIK ÇOK GEÇTİ...
BALYOZ, HER ZAMANKİ CANLILIĞIYLA KENDİNİ KURTARMIŞTI...
GLUP.. ZORLA BANYO YAPTIK BE YAHU..
SAM... HEY SAM... BU ACEMİ ÇOCUK DA NE CEHENNEM DE ACABA?
SAM'I HİÇ BİR YERDE BULAMADI...
CANKURTARAN FİLİKALARINDA DA YOKTU ZAVALLICIK...

BU DENİZ DE AMMA ISLAKMIŞ BE... HO! HO! HO! BÖYLE GİDERSE BURUŞUK KAYNANA SURATINA DÖNECEĞİM...
BALYOZ UZUN BİR MARŞ MARŞTAN SONRA ÇEVREDEKİ KARARGÂHA ULAŞTIĞINDA...
ÜÇ ŞEYE İHTİYACIM VAR ÇAVUŞ!
YAPMA YAHU! NEYMİŞ PEKİ BUNLAR?
BİİR... KIYAK BİR YEMEK... İKİ... YENİ BİR TEÇHİZAT.. VE ÜÜÇ... BENİ KIRKBEŞİNCİ TÜMENE GÖTÜRECEK BİR ARAÇ...
PEKİ BAKALIM... BİİİR... YEMEK KALMADI İKİİİ... FAZLA BİR TEK TEÇHİZATIMIZ YOK... VE ÜÜÇ... SANA BİR ARAÇ VERECEĞİM AMA PEK HIZLI DEĞİL... HA! HA! HA!..
GERÇEKTEN ARAÇ PEK HIZLI SAYILMAZDI...
HAYDA KIZIM GAZLA BİRAZ.. SAVAŞ BİTMEDEN BİZİM TÜMENE YAZALIM BARİ...

O SIRADA ÜSTLERİNDE ÜÇ DÜŞMAN UÇAĞI BELİRDİ...
HAH! BİR BU EKSİKTİ... BU HERİFLER BENİM SARIKIZI TANK SANDILAR GALİBA...
AZ KALSIN POSTU DELDİRİYORDUK...

NEYSE UCUZ ATLATTIK. SEN HÂLÂ OTLAMAYI DÜŞÜNÜYORSUN BE KIZIM...
HAYDA!... AÇ BAKALIM BİRAZ PERGELLERİ...
ZAVALLI SAM NE OLDU ACABA? ÇOK İYİ BİR ÇOCUKTU...
HEP O ALLAHIN CEZASI MAYINLAR YÜZÜNDEN...
BÖLGESİNE DÖNDÜĞÜNDE.
HAH! HA! HA! ÇAVUŞ, YENİ KADİLLAC'IN DA ÇOK KIYAKMIŞ YANİ...

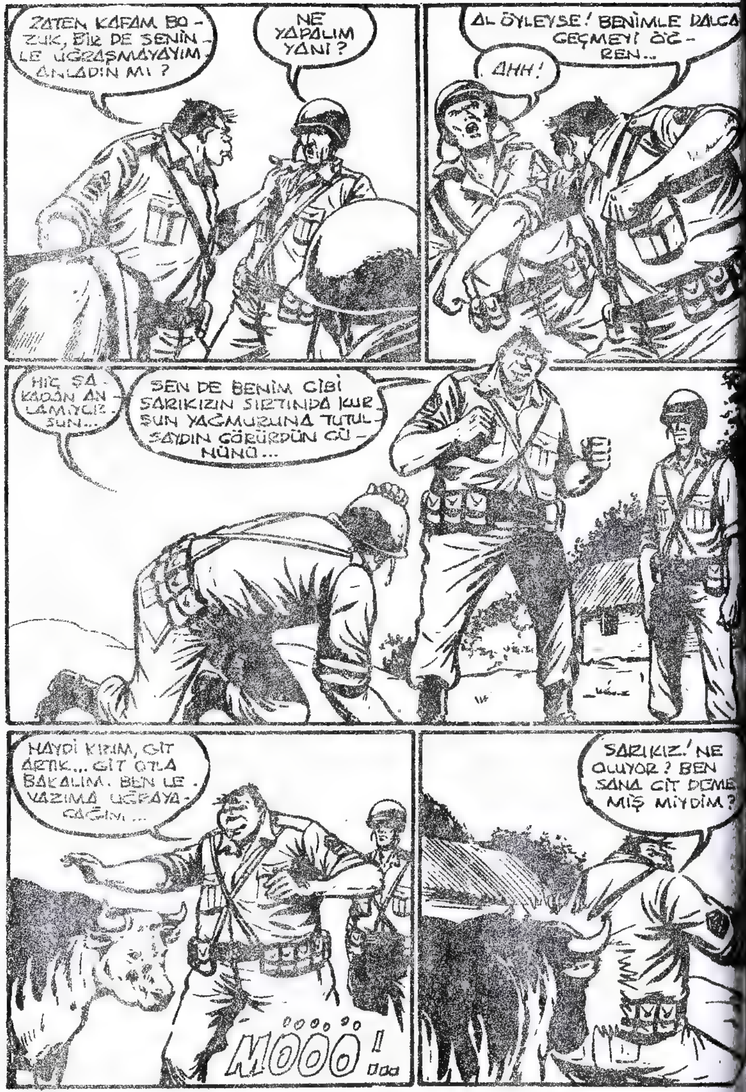
ZATEN KAFAM BOZUK, BİR DE SENİNLE UĞRAŞMAYAYIM ANLADIN MI?
NE YAPALIM YANİ?
AL ÖYLEYSE! BENİMLE DALGA GEÇMEYİ ÖĞREN...
AHH!
HİÇ ŞAKADAN ANLAMIYORSUN...
SEN DE BENİM GİBİ SARIKIZIN SIRTINDA KURŞUN YAĞMURUNA TUTULSAYDIN GÖRÜRDÜN GÜNÜNÜ...
HAYDİ KIZIM, GİT ARTIK... GİT OTLA BAKALIM. BEN LEVAZIMA UĞRAYACAĞIM...
MÖÖÖ!
SARIKIZ! NE OLUYOR? BEN SANA GİT DEMEMİŞ MİYDİM?

MI? BAŞIMIZA İŞ ALDIK...
SARIKIZIM... TATLIM... HAYDİ GİT BAKALIM YAVRUM!
MÖÖÖÖ!
OL BE! OL GİT ARTIK...
BANG!
BANG!
YÜZBAŞIM! EMRETMİŞSİNİZ! İNEĞİN... AFFEDERSİ YÜZÜNDEN GECİKTİM...
PEKALÂ... SANA BİR GÖREV VERECEĞİM ÇANUŞ...

KENDİ MANGANI HAZIRLA VE PARAŞÜTLE ŞU BÖLGEYE İNECEKSİNİZ...
YANİ DÜŞMAN TOPRAKLARINA...
ELBETTE.. NEREYE İNECEĞİNİ SANIYORDUN? MİAMİ PLAJLARINA MI?
PLAJDAN BAHSETMEYİN YÜZBAŞIM...BÜTÜ SEZON SUDAN DIŞARI ÇIKAMADIM...
MANGANI İYİ EĞİT! BİR İKİ GÜN İÇİNDE YOLA ÇIKACAKSINIZ. GÖREVİNİZ SON DERECE TEHLİKELİDİR...
HE! HE! TEHLİKELİ İŞLERİ SEVERİM...
AJANLARIMIZ, KUZEY KORELİLERİN DEV BİR TOP YAPTIKLARINI HABER VERDİLER...
... ONU TRENLE TAŞIYO LARMIŞ...

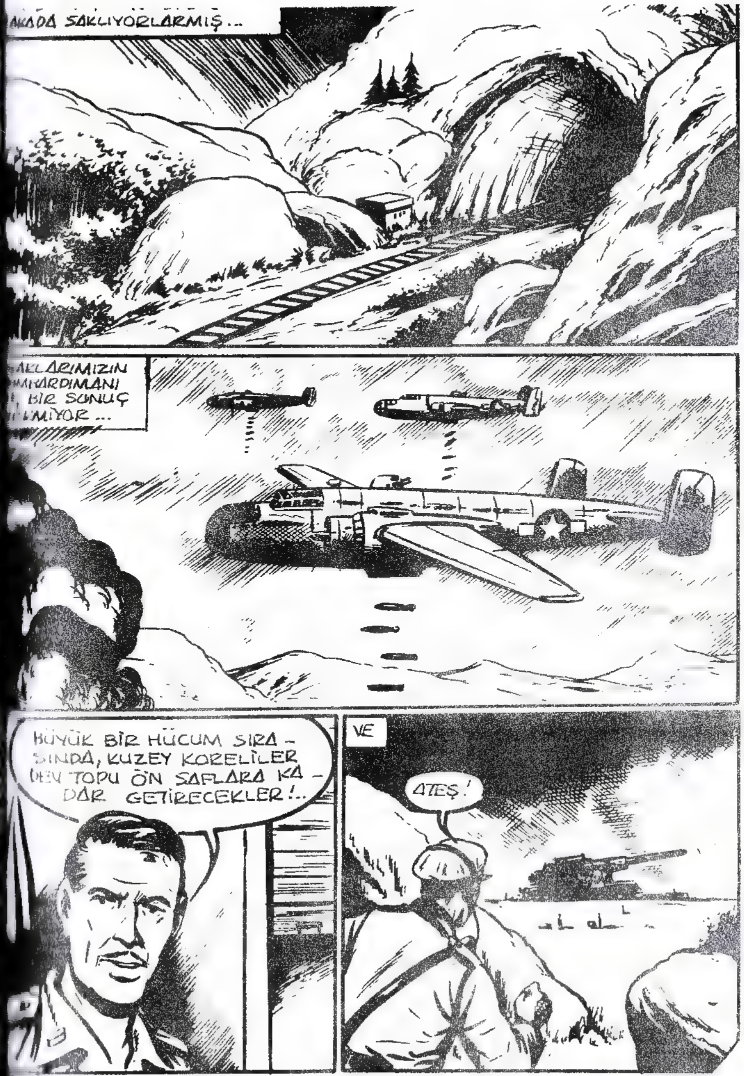
AKADA SAKLIYORLARMIŞ...
AKLARIMIZIN MBARDIMANI BİR SONUÇ İLMİYOR...
BÜYÜK BİR HÜCUM SIRASINDA, KUZEY KORELİLER DEV TOPU ÖN SAFLARA KADAR GETİRECEKLER!..
VE
ATEŞ!

YETER YÜZBAŞIM. SONRA-
SI ÇOK KORKUNÇ. GÖKTEN
ÖLÜM YAĞDIRACAKLAR
DEMEKTİR BU...
HAKLISIN
BALYOZ. İŞTE
BU NEDEN-
LE...
GİDİP O KOCA
SOBA BORUSUNU
HAVAYA UÇUR-
MAM GEREKİ-
YOR. BU İŞE OL-
MUŞ GÖZÜYLE
BAKIN!
BU TEK Kİ
NİN GAYRE
LE OLMAZ
SENİN GİBİ
BİRKAÇ KİŞİ
DAHA BU GÖ
Vİ ÜSLENME
FEDAİLER MANGASI-
NIN TALİMİ HEMEN
BAŞLADI...
BAKALIM NELER
YAPABİLİYORUZ
ÇOCUKLAR...
ÖNCE YETENEK-
LERİMİZİ ANLAYA-
LIM. ŞU KUTUYA ATEŞ
EDECEKSİNİZ!

KLİNG!...
KLİNG!...
KLİNG!...
HEY!
NE YAPIYOR-
SUNUZ? DELİR-
DİNİZ Mİ?
KUTUYA ATEŞ
EDİN DEMEMİŞ
MİYDİN?
DEDİM AMA ÖN-
CE ONU BİR TA-
ŞIN ÜSTÜNE KO-
YACAKTIM CACIK
KAFALILAR...
FARKETMEZ
ÇAVUŞUM...
İKİMİZ DE KES-
KİN NİŞAN-
CIYIZ...
EH... NEYSE...
ŞİMDİ DE REF-
LEKLERİNİZİ
SINAYALIM!

ÖNCE DÜŞMAN SÜNGÜYLE HÜCUMA GEÇTİ FARZEDELİM...
HEMEN BİR SOL YOLE PATLATIP...
HOP...
BALYOZ LÂFINI BİLE BİTİREMEMİŞTİ...
SONRA DA NEFİS BİR KAFA YAPIŞTIRIRIZ...
AH..!
NASIL! İŞİ BECEREBİLDİK Mİ?
HIH... FENA DEĞİL!
BUGÜNKÜ TALIM YETER. BENİM KADAR HIZLI DEĞİLSİNİZ AMA FENA DA SAYILMAZSINIZ...

YA BUNA NE DERSİNİZ?
NEE? SİZ SİRKTE Mİ ÇALIŞIYORSUNUZ BE?
YOOO... BÜRODA ÇALIŞIYORDUK!
HE! HE! ÇAVUŞUM. HER SABAH OTOBÜSE YETİŞİP, BİNEBİLMEK İÇİN NELER YAPTIĞIMIZI BİLSEN!
AZ SONRA...
BU İKİ HOKKABAZIN BENİ ALT ETMESİNE HİÇ ŞAŞMAMALI. ÇÜNKÜ SON GÜNLERDE HAYLİ YORULDUM...
NEE? BAK HELE! YİNE BİZİM SARIKIZ. NE VAR? YEMEĞİMİ PAYLAŞMAYA MI GELDİN?
HEMEN TOZ OL BAKALIM! SENİ GİDİ SÜT FABRİKASI SENİ. İNEKLER OT YER, TAMAM MI?

HEY! NE OLUYOR? DUR... DUR DEDİM SANA!..
SENİ GİDİ DÖRT AYAKLI SÜLÜÇÜ. BAĞLAYAYIMDA AKLIN BAŞINA GELSİN!
ERTESİ SABAH BALYOZ ÇAVUŞ VE İKİ ADAMI, KENDİLERİNİ PARAŞÜTLE İNDİRECEK UÇAĞA BİNDİLER...
ÇOCUKLAR! İŞ ARTIK CİDDİ.. TALİMDEKİLERE BENZEMEZ...
SARIKIZ DA KENDİNE GÖRE BALYOZU UĞURLADI...
MÖÖÖ!

EVET ÇOCUKLAR! İNDİĞİMİZ BU YER DÜŞMAN KESİMİ. ŞİMDİ HARİTAYA BAKIP YÖNÜMÜZÜ TAYİN EDELİM...
ÇAVUŞ! BU BİRAZ ZOR OLACAK! ÇÜNKÜ HARİTAYI TERS TUTUYORSUN...
TAMAM... BU TARAFTAN GİDİYORUZ CACIK KAFALILAR...
EMREDERSİNİZ ÇAVUŞ..
BAŞÜSTÜNE...
BALYOZ VE ARKADAŞLARI FARKINDA DEĞİLLERDİ AMA ÇOK ACELE ETMELERİ GEREKİYORDU...
YARIN BİZİM TOPU İLERİ HATLARA GÖTÜRECEĞİZ...
EMREDERSİNİZ!..
NÖBETÇİLERİ İKİ MİSLİNE ÇIKARTIN. TOPU ÇOK İYİ KORUMALIYIZ...
BALYOZ'LA ASKERLERİ DE YAKLAŞIYORLARDI.
DAHA HIZLI... KAPLUMBAĞA YARIŞINDA MISINIZ BE?
BÜTÜN GÜN YÜRÜDÜLER... AKŞAM BASTIRDIĞINDA...

İŞTE BURASI ÇOCUKLAR!..
İŞİN EN ZOR KISMINA GELDİK!..
GÖREV GİTGİDE ZORLAŞIYORDU..
TAHMİNİMDEN ÇOK NÖBETÇİ VARMIŞ...
HEMEN HÜCUM EDELİM. DUYDUĞUMA GÖRE SİZ BİR TABURA BEDELMİŞSİNİZ ÇAVUŞ...
BİR TABURA BEDELİM, AMA YANIMDA SİZİN GİBİ İKİ HOKKABAZ OLMADAN TABİİ...
AY... OF..
GECENİN KARANLIĞINDA ACAYİP BİR CİSİM GÖRÜNDÜ..
BUNU, İLK İKİ DÜŞMAN NÖBETÇİSİ DEHŞETLE GÖRDÜLER...
İMDAT... DAĞ CİNİ...
CİN BİZE DOĞRU GELİYOR!..

MÖCÜÜÜK BÖRRKK!
İMDAAT... KAÇALIM!
DURUN! GERİ DÖNÜN ÇABUK!
İMKÂNSIZ... DAĞ CİNİ ÇOK ÖFKELİ...
ADAMLARIYLA BİRLİKTE KORKUYA KAPILAN SUBAY ATEŞ EDERKEN ELLERİ TİTRİYORDU...
İMDAAT.. MAHVOLDUK...
DAĞ CİNİ GELİYOR, KAÇIN!..

DAĞ CİNİ HEPİMİZİ ÖLDÜRECEK/ HERKES CANINI KURTARSIN!
NE OLDUĞUNU ANLAMADIM AMA KORELİLER MAĞARADAN KAÇIYORLAR. PATLAYICI MADDELERİ YERLEŞTİRMENİN TAM SIRASI...
ACAYİP YARATIĞI GÖRÜNCE BALYOZUN GÖZLERİ DÖRT AÇILDI..
AYY.. HAYALET!
BALYOZ KORKU NEDİR BİLMEZDİ AMA KARŞISINA BİR HAYALET ÇIKINCA İŞ DEĞİŞMİŞTİ.
HAYALET GELİYOR HAYALET!
EVET... BİR HAYALET!

ÖÖÖ..! BOOO..! HOHHO..! HOHOH! HAHOH!
HAY LÂNET OLSUN! HAYALET YETMİYORMUŞ GİBİ ŞU KARŞIDAN GELENE BAK...
ÇOK BENZİYOR AMA...
EVET... BU BİZİM KAMPTAKİ SARIKIZ DEĞİL Mİ?

SARIKIZ.. BENİ İZLEMİŞ...
TABİİ Kİ SARIKIZ HAYALETTEN KORKMAMIŞTI...
İMDAAT!
OF..AY...AY.. İMDAAT..!
HÜCUM ÇOCUKLAR! ŞU İNEK KADAR OLAMAYACAK MIYIZ BE.. ÇABUK PATLAYICILARI TOPA YERLEŞTİRELİM.
BU FIRSATTAN YARARLANMALIYIZ... YA ŞİMDİ... YA ASLA...

DURUN! BU HALİNİZ NE? ÇABUK MAĞARAYA TOPUN BAŞINA DÖNÜN!
ALBAYIM... ŞEY... DAĞ CİNİ GÖRÜNDÜ... HEM DE ÇOK KIZGIN...
BANG! BANG!
MAĞARAYA DEDİM KORKAK HERİFLER! ÇABUK GERİ DÖNÜN!
FAKAT...
TOP...TOPU HAVAYA UÇURDULAR...
DAĞ CİNİ YAPTI BUNU! DAĞ CİNİ TOPU PARÇALADI...
BU KEZ ALBAYIN TABANCASI BİLE KUZEY KORELİLERİN BATIL İTİKATLARINI YENEMEDİ.
GERİ DÖNÜN VATAN HAİNLERİ. DAĞ CİNİ DİYE BİR ŞEY YOKTUR.. GERİ DÖNÜN.
BANG! BANG!

ŞU ÖRTÜNÜN ALTINDA NE VARMIŞ BİR BAKALIM...
SAM... NE ARIYORSUN BURADA? SEN DENİZİN DEBİNDE DEĞİL MİYDİN?
OH!.
SON AKLIMDA KALDIĞINA GÖRE GEMİ MAYINA ÇARPTIĞINDA BEN DUŞ ALIYORDUM...
ŞAŞKINLIKLA ÜSTÜME ŞU ÖRTÜYÜ ALIP...
DENİZE ATLAMIŞIM. UZUN SÜRE DENİZDE KALDIKTAN SONRA KARAYA ÇIKTIĞIMDA KENDİMİ DÜŞMAN TOPRAKLARINDA BULDUM.-

HER TARAFIM KUZEY KORELİLERLE DOLUYDU. AMERİKAN HATLARINA YAKLAŞMAK İSTEDİKÇE DÜŞMAN ARAZİSİNİN İÇİNE GİRİYORDUM...
HAYALET KILIĞINA GİRMEK NEREDEN AKLINA GELDİ?
DÜŞMANI KORKUTUP KAÇMAK İSTEMİŞTİM. SİZLERİN BU KADAR YAKINDA OLDUĞUNUZU BİLMİYORDUM.
ASLINDA BİZ DE ÇOK KORKTUK... ŞU SARIKIZ OLMASAYDI. HA! HA! HA!..
VAKİT KAYBETMEDEN GERİ DÖNDÜLER...
ÇABUK! ÇABUK!..
NEREYE KOŞUYORUZ BÖYLE? AÇLIKTAN ÖLMEK ÜZEREYİM.
SABIRLI OL EVLAT! YAKINDA BİR HÜCUMBOT BİZİ BEKLİYOR...

O SIRADA.
İŞTE AMERİKALILAR, ATEŞ...
ÇABUK KUMSALA KOŞUN! SARIKIZLA İKİMİZ SİZİ KORURUZ...
DAĞ CİNİNDEN BİR ARMAĞAN SİZE!
BAŞARDIK BU İŞİ CİCİ SÜTGÜ...
SAM VE İKİ ASKER ÇOKTAN HÜCUMBOT'A ÇIKMIŞLARDI. AMA BALYOZ ORTALARDA YOKTU...
DAHA FAZLA BEKLEYEMEYİZ...

FAKAT.
HEY! BURADAYIZ. BİZE DE YER AÇIN!
ÜZGÜNÜM ÇAVUŞ... İNEĞİN BURADA KALMASI GEREKLİ...
NEE? O KALIRSA BEN DE KALIRIM. ÇABUK, SARIKIZA BİR YER AÇIN...

HASAL
YAYINLARI
Sahibi TEVFİK YENER
Sorumlu Yazı İşleri Müdürü :
Fazıl Durgun

Adres :
Nuruosmaniye Cad. 3/2
Cağaloğlu — İstanbul Tel : 26 71 29
Baskı : Son Havadis Veb Ofset Tesisleri
Bakırköy
10/8/1981

HASAL
sunar:

Dünyanın en güzel resimli romanları
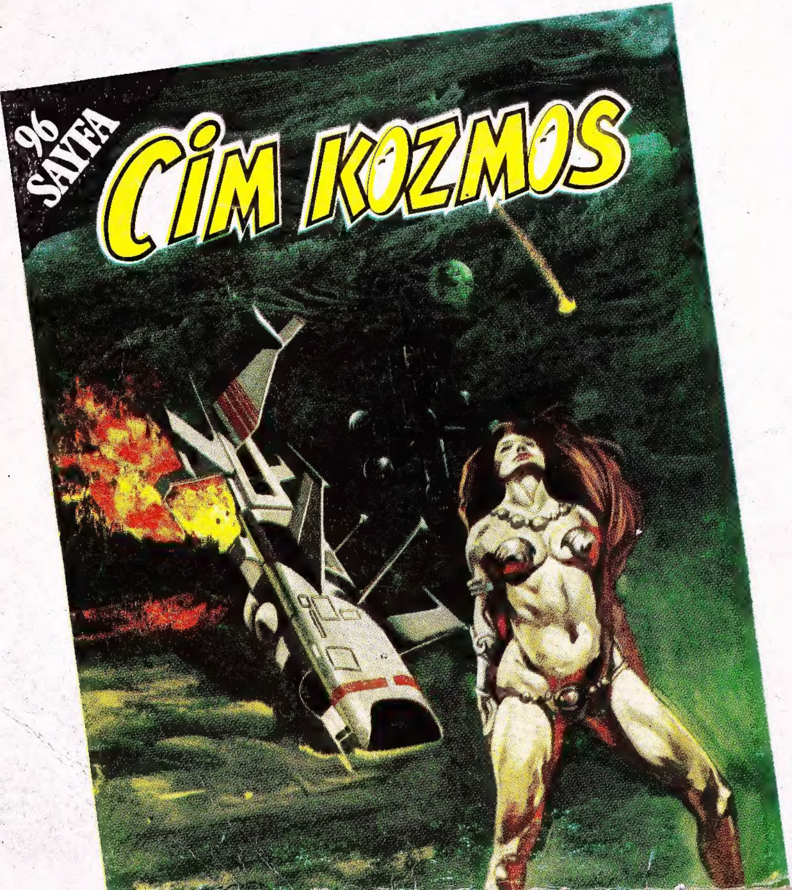
HER AYIN 1'inde ve 15'inde ÇIKAR